



Comune di Rimini
Progetti per l'Educazione alla Memoria

Piazza Cavour, 27 - 47900 Rimini
tel. 0541 26197 / 704203
fax 0541 704338

progettieducazionememoria@comune.rimini.it
www.comune.rimini.it

Seminario di formazione per studenti
**Come si diventa Nazisti?
Il Terzo Reich e il genocidio
degli Ebrei d'Europa.**

Giovedì 18 febbraio 2010 ore 15
Cineteca Comunale
Via Gambalunga 27 - Rimini

**IL GENOCIDIO DEGLI EBREI D'EUROPA:
LE TAPPE DELLA SHOAH**

Francesca PANOZZO
Ricercatrice e dottoranda Università di Urbino

RIMINI

30 GENNAIO
HITLER VIENE ELETTO
CANCELLIERE

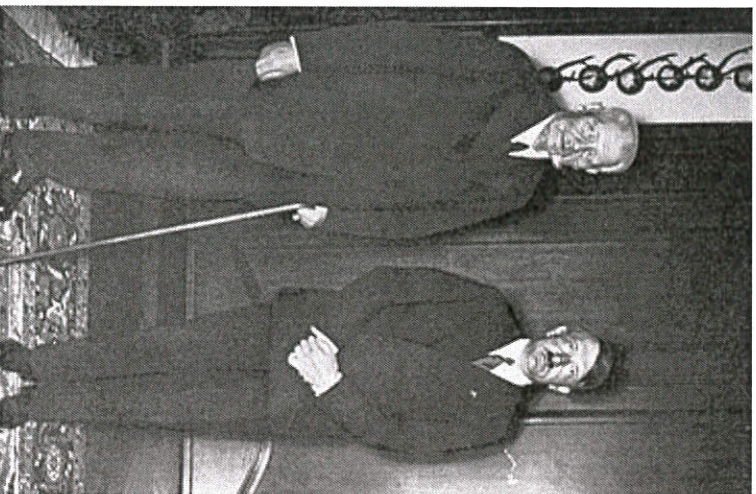

1933



1 APRILE
BOICOTTAGGIO dei
NEGOZI EBRAICI

La popolazione tedesca, nonostante l'invito a boicottare i negozi ebraici, rimane indifferente; il boicottaggio, sostanzialmente, fallisce.



7 APRILE
LEGGE sulla RESTAURAZIONE
dei PUBBLICI FUNZIONARI

Sancisce l'esclusione dai pubblici uffici degli elementi politicamente inaffidabili e degli ebrei; ma soprattutto definisce giuridicamente come "non ariano" chiunque discenda da genitori e da nonni non ariani ed ebrei in particolare. Questa definizione conosciuta come **ARIERPARGRAFH** è il punto di partenza per le persecuzioni successive.



14 LUGLIO

LEGGE per la PREVENZIONE della PROGENIE
AFFETTA da MALATTIE EREDITARIE

Consente la sterilizzazione di tutte le persone ritenute affette da difetti fisici e mentali considerate malattie ereditarie



1935



LEGGE per la DIFESA del SANGUE e dell'ONORE TEDESCO

Con le LEGGI di NORIMBERGA gli ebrei vengono privati dei diritti civili e politici.

15 SETTEMBRE



Das Gesetz unterzeichnet:



Das Gesetz über die Wiederherstellung des öffentlichen Rechts der Deutschen im Reich vom 14. September 1935

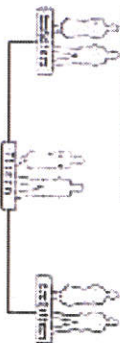

Das Gesetz über die Wiederherstellung des öffentlichen Rechts der Deutschen im Reich vom 14. September 1935

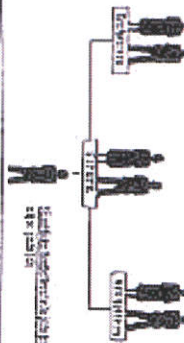

Als Jude gilt auch:

ein Mischling, der mit einem Juden verheiratet ist, ferner der Sohn eines Juden und einer Nichtjüdin, die mit einem Juden verheiratet ist.

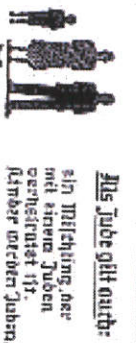

ein Mischling, der aus einer Ehe mit einem Juden hervorgeht, oder ein Mischling, der aus einer Ehe mit einer Nichtjüdin hervorgeht, die mit einem Juden verheiratet ist.

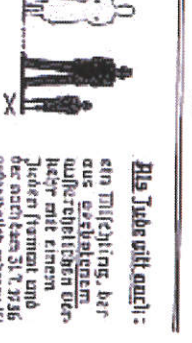

Das Gesetz über die Wiederherstellung des öffentlichen Rechts der Deutschen im Reich vom 14. September 1935

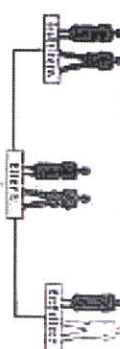

Das Gesetz über die Wiederherstellung des öffentlichen Rechts der Deutschen im Reich vom 14. September 1935

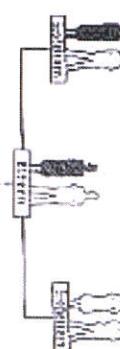

Das Gesetz über die Wiederherstellung des öffentlichen Rechts der Deutschen im Reich vom 14. September 1935

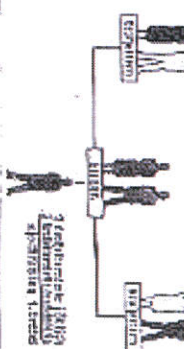

Welche Eheschließungen sind verboten?

Es ist verboten, ein deutsches oder ein deutsches Mischlingskind mit einem Juden oder einer Jüdin zu heiraten.



Es ist verboten, ein deutsches oder ein deutsches Mischlingskind mit einem Juden oder einer Jüdin zu heiraten.

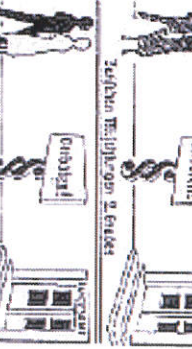

1938



12 MARZO
ANSCHLUSS

Le truppe naziste entrano a Vienna: la
Germania annette l'Austria



LUGLIO 1938
CONFERENZA DI EVIAN

Promossa dal presidente statunitense Roosevelt, la conferenza si propone di trovare una soluzione per far fronte al numero sempre crescente di Ebrei e di altri profughi provenienti dalla Germania nazista.

La conferenza non porta ad alcun risultato concreto, se non quello di convincere Hitler che nessuno si muoverà per aiutare gli ebrei.

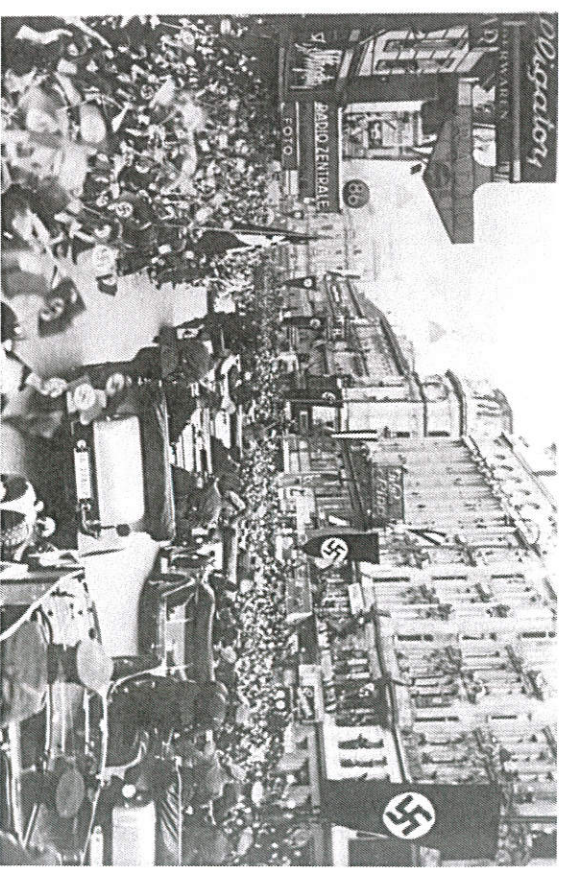

26 APRILE
Gli Ebrei sono obbligati a registrare
i loro beni

25 LUGLIO
Agli Ebrei è vietato l'esercizio della
professione di medico

1938



9-10 NOVEMBRE POGROMNACHT

La notte dei cristalli è la prima concreta manifestazione di attentato ai beni e alla vita degli Ebrei. Ora, a differenza del '33, i Tedeschi guardano in modo non sfavorevole la politica antiebraica: la legislazione del '35, l'amministrazione e la propaganda hanno dato ai Tedeschi gli strumenti per applicare l'antisemitismo

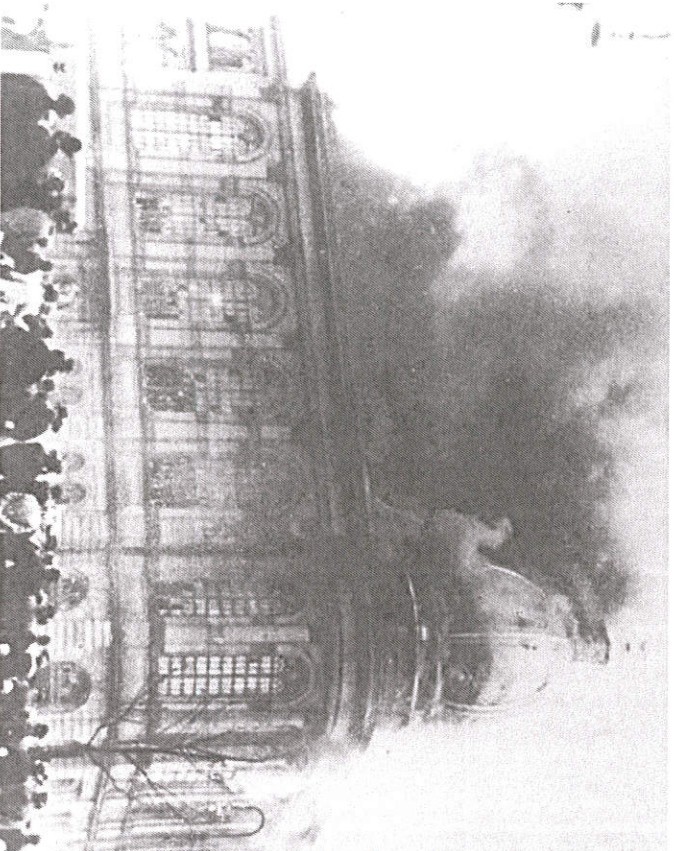

27 SETTEMBRE

Agli Ebrei è vietato l'esercizio della professione di avvocato

5 OTTOBRE

I passaporti degli Ebrei vengono contrassegnati dalla lettera J

15 NOVEMBRE

I ragazzi ebrei vengono espulsi dalle scuole tedesche

19 NOVEMBRE

Gli Ebrei vengono esclusi dal sistema nazionale di previdenza sociale

29-30 SETTEMBRE

CONFERENZA di MONACO

Italia, Francia e Inghilterra concedono a Hitler di annessere la regione dei Sudeti (Cecoslovacchia) al Reich



Cecoslovacchia
In nero le zone a
maggioranza tedesca

1939



1 SETTEMBRE

La Germania nazista invade la Polonia: comincia la Seconda guerra mondiale



21 SETTEMBRE

Heydrich elabora il piano per la ghettizzazione della popolazione ebraica nei territori conquistati



OTTOBRE

Hitler firma una autorizzazione, retrodatata al settembre 1939, per l'avvio del Programma eutanasia (Operazione T4) che governo e burocrati di partito si incaricano di attuare: viene approntato un metodo per selezionare le vittime (i manicomi tedeschi devono compilare questionari sull'identità e la degenza di ogni paziente) e creati centri di uccisione (in cui si sperimenta l'uso del gas). L'attuazione del programma T4, ufficialmente chiuso nell'agosto del 1941 a seguito di proteste dell'opinione pubblica e delle Chiese (ma in realtà proseguito all'interno di appositi centri dopo l'inizio della guerra), fornisce il modello e personale esperto allo sterminio ebraico.

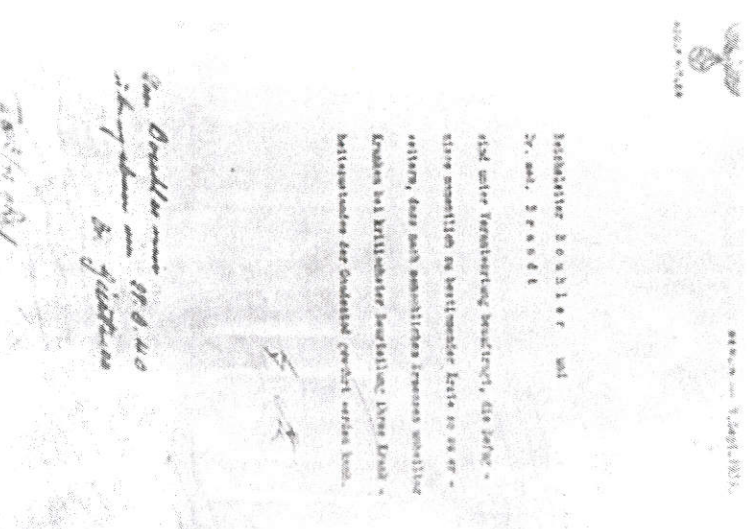

1940



27 APRILE

Himmler dà ordine di allestire un campo di concentramento ad Auschwitz sfruttando gli edifici di una ex caserma polacca

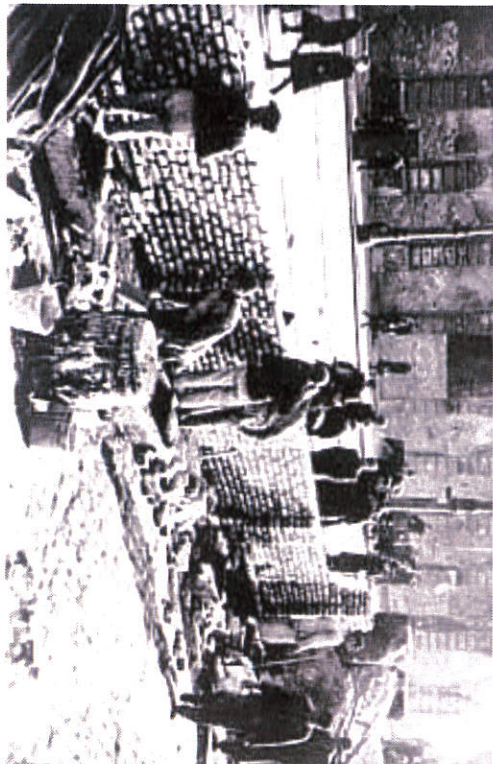

16 OTTOBRE

Il ghetto di Varsavia viene chiuso ermeticamente



30 APRILE

Viene istituito il ghetto di Lodz

1941

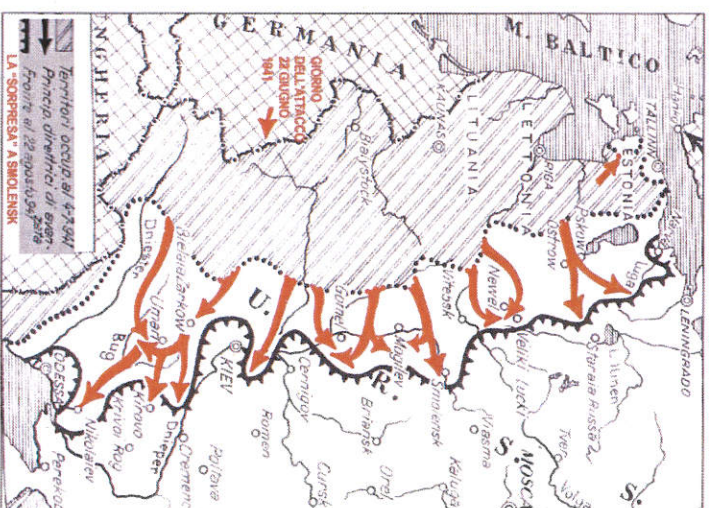

22 GIUGNO OPERAZIONE BARBAROSSA

Le truppe naziste invadono l'Unione sovietica. L'Operazione Barbarossa segna l'inizio dello sterminio sistematico ebraico: lo sterminio è indissolubile dall'espansionismo a Est, l'occupazione di territori ad alta densità ebraica e il contesto di guerra, infatti, rendono impossibile la soluzione dell'espulsione

A seguito delle truppe tedesche procedono all'interno del territorio sovietico 4 gruppi d'azione (Einsatzgruppen). Gli Einsatzgruppen sono reparti armati formati inizialmente da reparti di polizia e SS e poi da volontari (nessuna punizione è prevista per chi non accetta di entrare in questo reparto speciale) che operano dal giugno 1941 alla primavera/estate del 1943. Questi hanno l'ordine di passare per le armi gli "elementi ostili": tutti i commissari politici, i funzionari di partito e di stato, le personalità di rilievo, gli Ebrei con ruoli politici. In un primo momento gli *Einsatzgruppen* si "occupano" solo degli ebrei maschi adulti. La maggior parte degli storici è propensa a ritenere che la decisione di sterminare tutti gli ebrei d'Europa sia presa tra luglio e dicembre 1941.



Tutti gli Ebrei teschi sopra i sei anni devono indossare la stella di Davide come segno di immediato riconoscimento

1 SETTEMBRE

Diventa definitivamente vietato emigrare: per gli Ebrei l'Europa diventa un'immensa prigione

OTTOBRE



1941

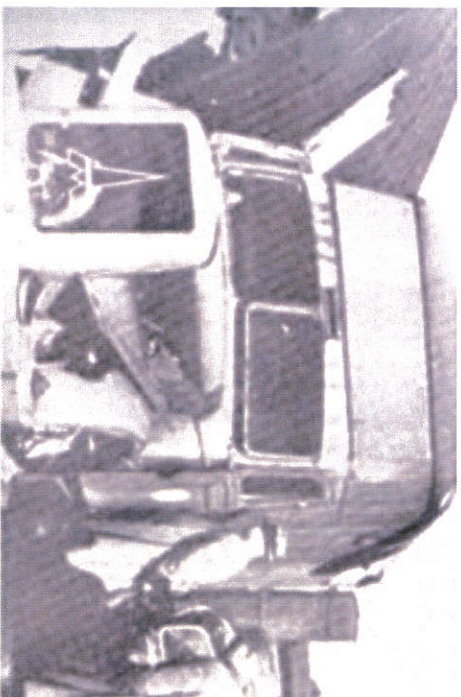

8 DICEMBRE

Inizia a funzionare Chelmo, il primo sistema di messa a morte. Qui vengono uccisi circa 150.000 ebrei provenienti dal Reich e dal ghetto di Lodz, attraverso il gas prodotto dallo scarico di *gaswagen*. I camion a gas sono stati sperimentati per assassinare i malati di mente in Prussia, possono contenere circa una settantina di vittime, asfissiate dal monossido di carbonio del motore diesel reintrodotta nell'abitacolo. I corpi delle vittime vengono poi gettati in fosse precedentemente scavate.

Chelmo viene chiuso nel settembre 1942 momentaneamente riaperto nell'estate 1944)



3 SETTEMBRE

Nel sotterraneo del Blok 11 di Auschwitz viene sperimentato per la prima volta l'efficacia dello Zyclon B (veleno usato per la disinfezione dai parassiti) su 600 prigionieri di guerra sovietici e 250 polacchi giudicati inabili al lavoro.



29-30 SETTEMBRE

A Babi Yar, Ucraina, vengono fucilati e sepolti in fosse comuni 33.771 uomini, donne e bambini ebrei.



OTTOBRE

- ↑ Viene liquidata la parte più consistente del ghetto di Vilna
- ↑ Su ordine di Himmler iniziano i lavori di costruzione del campo di Birkenau: nel progetto iniziale dovrebbe accogliere 10.000 prigionieri di guerra sovietici

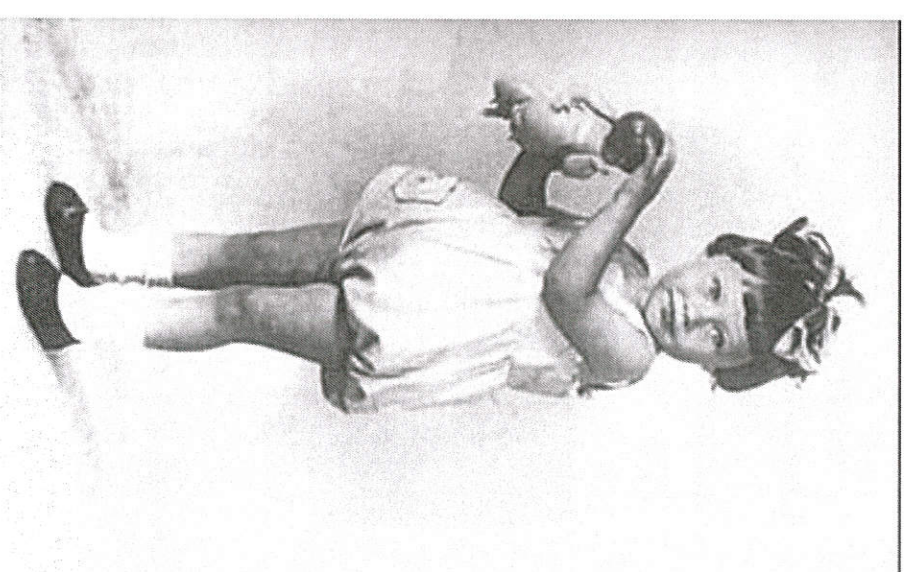

1942



MARZO

A Birkenau ha inizio l'assassinio di massa degli Ebrei. Una casa colonica ("Casa rossa" o bunker I) viene adattata a camera a gas temporanea. I corpi vengono sotterrati in fosse comuni poco distanti.



20 GENNAIO CONFERENZA di WANNSEE

A Wannsee venne fatto il punto sulla questione ebraica: secondo i conti nazisti gli ebrei da sterminare sono 11 milioni. Durante la Conferenza del Wannsee non si decise lo sterminio degli ebrei europei, ma si misero intorno ad un tavolo i rappresentanti delle organizzazioni che sarebbero state coinvolte nell'operazione: la conferenza rappresentò un momento di coordinamento rispetto ad una decisione già presa in precedenza

Land	Zahl
A. Altreich	111.000
Österreich	450.000
Generalgouvernement	2.284.000
Baltische Ost	400.000
Protektorat Böhmen und Mähren	74.000
Letland	1.500
Litauen	12.000
Belgien	5.600
Dänemark	265.000
Frankreich / Annektiertes Gebiet	700.000
Griechenland	691.000
Niederlande	160.000
Kontinental	1.500
2. Baltische Ost	460.000
Polen Ost	350.000
Litauen	2.500
Estland	4.000
Letland	58.000
Estland	200
Albanien	40.000
Kroatien	10.000
Portugal	342.000
Russland einsehl. Wehrmacht	10.000
Polen Ost	10.000
Estland	10.000
Letland	80.000
Belgien	6.000
Dänemark (europ. Teil)	55.000
Frankreich	742.000
Niederlande	5.000.000
Generalgouvernement	2.994.604
Österreich	446.404
Baltische Ost	
Zusammen	11.000.000

25 GENNAIO

Per ordine di Himmler, Birkenau cambia la sua funzione: non più campo di concentramento per prigionieri di guerra sovietici, ma centro di deportazione e sterminio degli Ebrei d'Europa



MARZO

Entra in funzione il centro di messa a morte di Belzec, vicino a Lwow.

A Belzec trovano la morte gli ebrei del distretto di Cracovia e di Lublino, in tutto circa 550.000 persone; verrà chiuso nel maggio 1943.

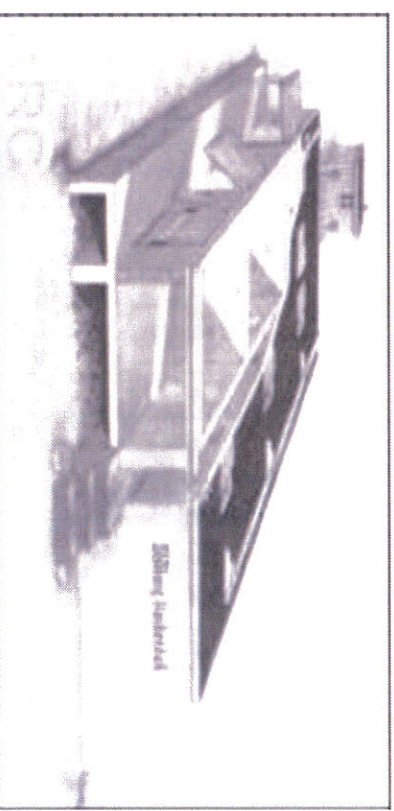

1942



26 MARZO

Arriva ad Auschwitz Birkenau il primo trasporto dalla Slovacchia

30 MARZO

Arriva ad Auschwitz Birkenau il primo trasporto dalla Francia

17 LUGLIO

Arriva ad Auschwitz Birkenau il primo trasporto dall'Olanda

30 GIUGNO

Una seconda casa colonica ("casa bianca" o bunker II) viene adattata a camera a gas



3 MAGGIO

A Sobibor vengono deportati e uccisi gli ebrei del distretto di Lublino, dei Paesi Bassi, della Slovacchia, del Protettorato, della Francia, di Vilnius e Minsk, in totale circa 200.000 persone. Il campo viene chiuso nell'ottobre 1943

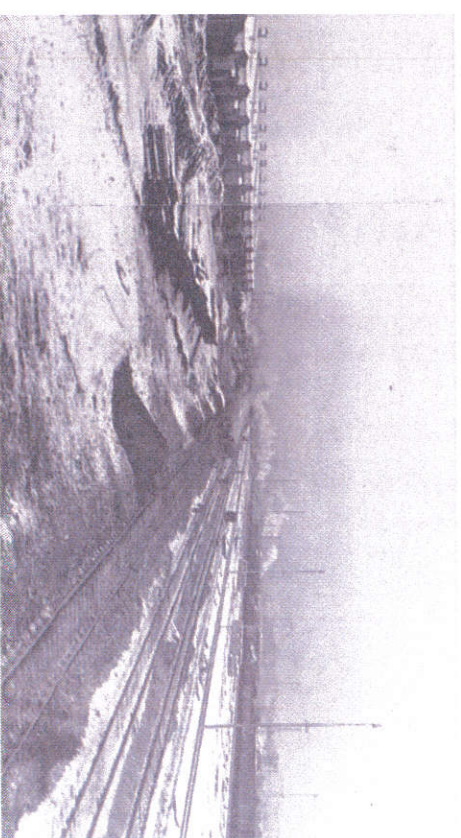

GIUGNO

Viene effettuata prima selezione su gli Ebrei appena arrivati a Birkenau: i giudicati inabili al lavoro (circa 80%) sono portati alle camere a gas, gli altri immessi in campo per il lavoro schiavo.





1942



21 SETTEMBRE

A Birkenau vengono riesumati i corpi sotterrati nelle fosse comuni dei bunker I e II e cremati a cielo aperto (operazione 1005): l'ordine è di non lasciare tracce dei crimini commessi

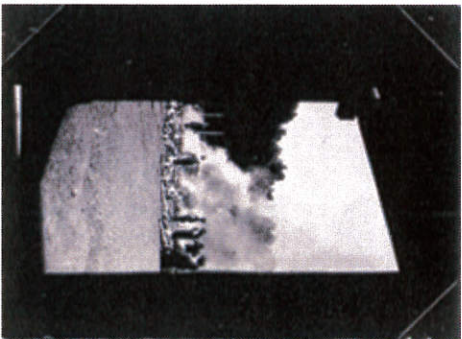

22 LUGLIO

Inizia la liquidazione del ghetto di Varsavia. Lo stesso giorno entra in funzione il centro di messa a morte di Treblinka che rimane in funzione fino all'ottobre 1943. A Treblinka vengono assassinati gli ebrei del distretto di Varsavia, di Radom, Bialystok, Lublino, della Macedonia e della Tracia, del Reich e di Theresienstadt, circa 750.000 persone.



10 AGOSTO

Iniziano i lavori di costruzione del crematorio II, primo dei grandi sistemi di messa a morte di Birkenau. Di lì a novembre cominceranno i lavori anche degli altri tre

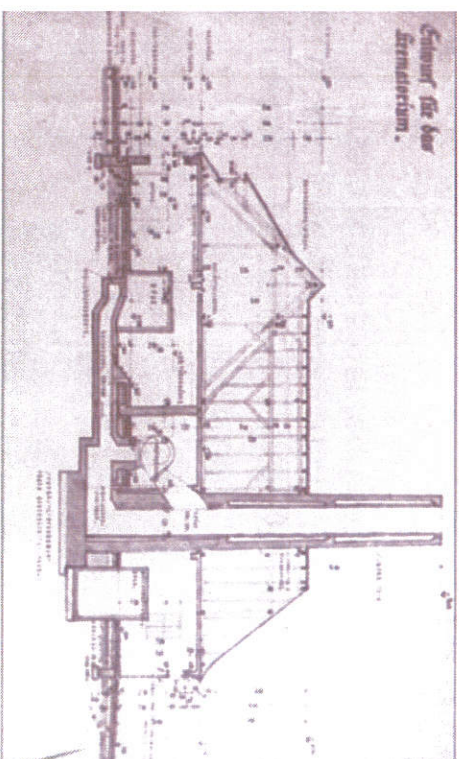

13 AGOSTO

Arriva ad Auschwitz Birkenau il primo trasporto dal Belgio

18 AGOSTO

Arriva ad Auschwitz Birkenau il primo trasporto dalla Jugoslavia

28 OTTOBRE

Arriva ad Auschwitz Birkenau il primo trasporto da Terezin

1 NOVEMBRE

Arriva ad Auschwitz Birkenau il primo trasporto da Berlino

18 NOVEMBRE

Arriva ad Auschwitz Birkenau il primo trasporto dalla Norvegia



1943

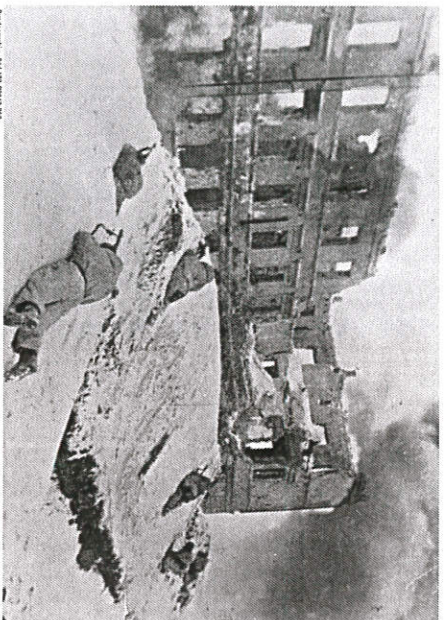

31 GENNAIO

Le truppe naziste di Von Paulus si arrendono a Stalingrado. Da questo momento la guerra volgerà a favore del fronte antinazista

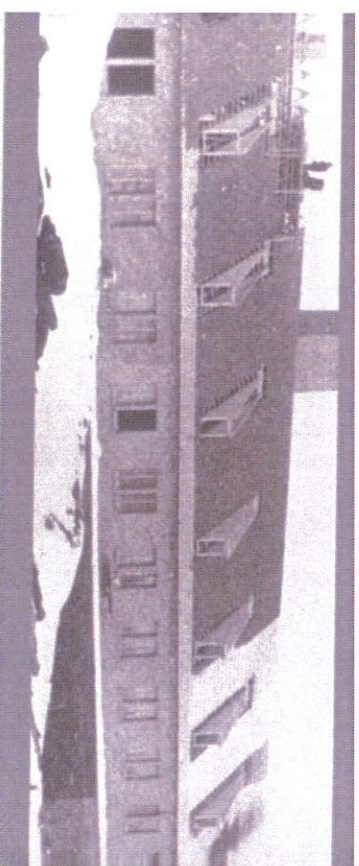

13-14 MARZO

Entra in funzione il crematorio II. Ognuno dei 4 crematori di Birkenau è composto da una camera di svestizione, una camera a gas e dei forni crematori.



20 MARZO

Arriva ad Auschwitz Birkenau il primo trasporto dalla Grecia



19 APRILE

Comincia la rivolta del ghetto di Varsavia



1943



5 DICEMBRE

Entra in funzione il campo di concentramento e transito di Fossoli di Carpi; qui gli ebrei catturati in Italia vengono fatti confluire in attesa di formare un convoglio diretto a Birkenau

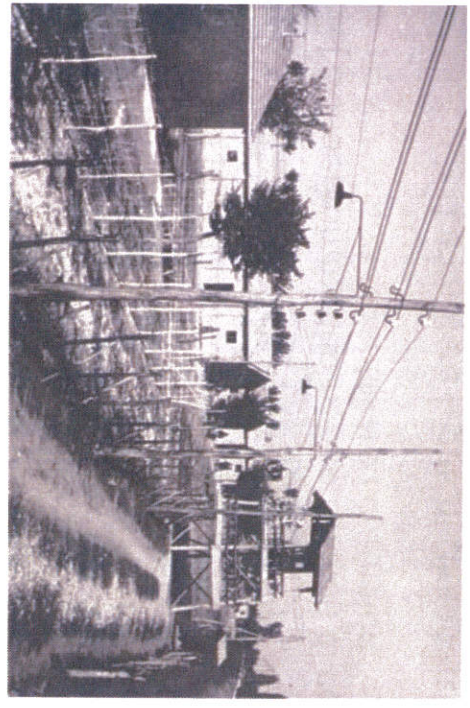

30 NOVEMBRE

Il Ministro degli Interni italiano dispone l'arresto e l'internamento di tutti gli ebrei e il sequestro di tutti i loro beni

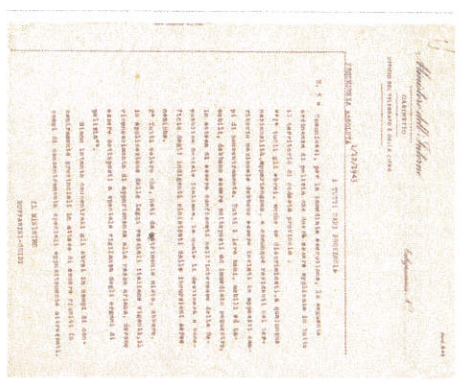

8 SETTEMBRE

Viene resa nota la firma dell'armistizio tra Italia e il comando alleato. I nazisti invadono l'Italia e, in collaborazione con il Nuovo partito repubblicano fascista, applicano anche all'Italia la soluzione finale del problema ebraico



16 SETTEMBRE

Parte il primo convoglio di deportati dall'Italia

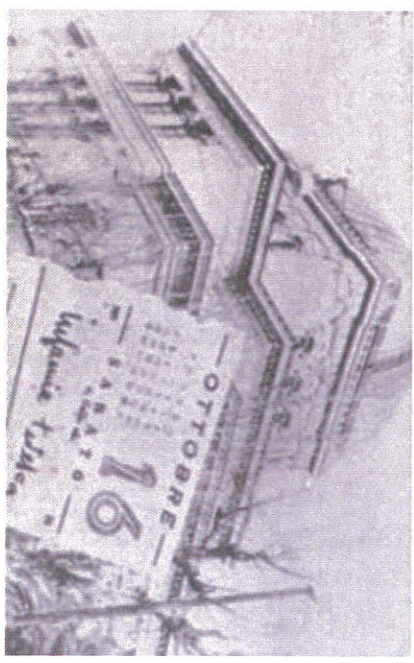

16 OTTOBRE

All'alba i nazisti circondano il ghetto di Roma. Vengono arrestati 1.259 presunti ebrei. Di questi, dopo debiti accertamenti, alcuni vengono rilasciati perché non ebrei, figli o coniugi di matrimonio misto o appartenenti a stati stranieri non soggetti a "soluzione finale". Dopo la scrematura, gli arrestati risultano essere 1.023. Caricati su di un treno piombato partono per Auschwitz il 18 ottobre e vi giungono la notte del 22. Il treno rimane sigillato fino al mattino seguente, quando avviene la selezione: 839 persone, pari all'89% dei deportati di quel convoglio, vengono inviate direttamente alla morte tramite gas e poi ai forni crematori.



1944



6 GIUGNO

Gli Alleati sbarcano in Normandia

23 LUGLIO

L'Armata rossa raggiunge il primo campo di concentramento (e in parte sterminio): Majdanek

7 OTTOBRE

Gli uomini del Sonderkommando (squadre composte da Ebrei costretti a lavorare all'interno delle installazioni di messa a morte) riescono a mettere fuori uso il crematorio IV

14 OTTOBRE

I Sonderkommando hanno l'ordine di cominciare a smantellare i crematori

2 NOVEMBRE

Le camere a gas di Birkenau smettono di funzionare



MAGGIO

In previsione dell'arrivo di circa 400.000 Ebrei dall'Ungheria la ferrovia viene fatta entrare direttamente a Birkenau. Ora la selezione tra abili e inabili al lavoro viene fatta su questa rampa detta Bahnrampe



22 FEBBRAIO

Parte il primo trasporto di Ebrei formato a Fossoli e diretto ad Auschwitz. Di questo convoglio fa parte Primo Levi, matricola 174517



1945



11 GENNAIO

Dalla Risiera di San Sabba, Trieste, parte l'ultimo convoglio di deportati diretto al campo di concentramento di Ravensbrück



2 MAGGIO

Berlino si arrende

8 MAGGIO

Finisce, in Europa, la II guerra mondiale

18 GENNAIO

Inizia l'evacuazione del complesso concentrationario di Auschwitz; i prigionieri vengono fatti camminare verso i campi di concentramento interni al Reich: cominciano le marce della morte

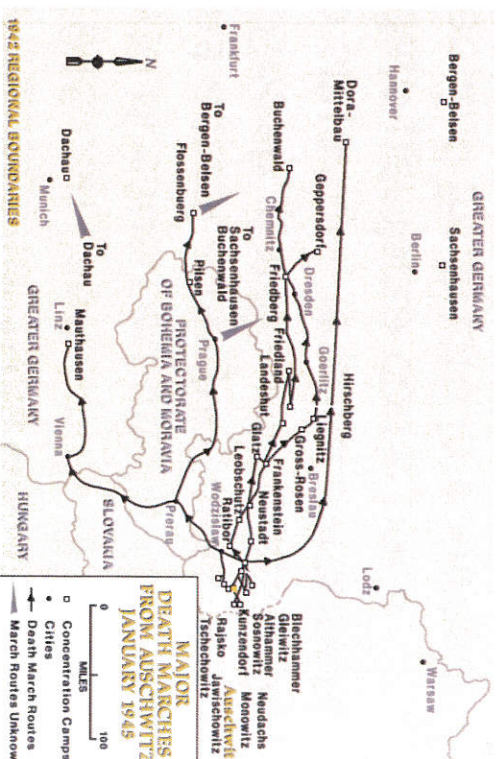

27 GENNAIO

L'Armata rossa arriva ad Auschwitz. Qui i russi trovano circa 7.000 detenuti, quasi 2 milioni di capi d'abbigliamento, 7 tonnellate di capelli e le rovine delle installazioni di messa a morte



Come dimostra la linea del tempo tracciata nelle diapositive precedenti, quello che oggi è diventato il simbolo per eccellenza della Shoah, Auschwitz e la sua modernità, non è che una fase dello sterminio e non coincide, e soprattutto non lo si deve far coincidere, con lo sterminio stesso. Il genocidio degli Ebrei è stato il frutto di un percorso fatto spesso di tentativi, influenzato dalla personalità degli uomini che vi hanno contribuito e dalle peculiarità dei luoghi in cui è stato perpetrato. Non si tratta quindi di un percorso lineare iniziato nel 1933 con la salita al potere di Adolf Hitler e conclusosi nel 1945 con l'assassinio di circa 6 milioni di Ebrei. Ciò significa che il rapporto di causa ed effetto che sta all'origine della Shoah non è univoco, ma altresì ambiguo, ammette cioè, come possibili, delle alternative. La Shoah, perciò, non è stato un evento inevitabile: a parità di condizioni e situazioni, le cose avrebbero potuto avere un altro esito e non andare per forza come poi è successo. Lo sterminio è il risultato di elementi fra di loro in contrasto: razionalità (apparato amministrativo e burocratico) e irrazionalità (antisemitismo paranoico); tradizione e modernità.